



PROFIL KELURAHAN LANGKAI TAHUN 2025



PEMERINTAH KOTA PALANGKA RAYA
KECAMATAN PAHANDUT
2025

KATA PENGANTAR

Puji dan syukur kami panjatkan kepada Tuhan yang Maha Esa, karena atas penyertaan-Nya Pembuatan PROFIL KELURAHAN LANGKAI TAHUN 2025 dapat terselesaikan pada waktu yang di tentukan.

Kami menyadari sepenuhnya bahwa dalam pembuatan profil ini masih banyak kekurangan baik dari segi penulisan maupun literatur sumber data yang kami pergunakan, oleh karena itu mengharapkan kedepannya saran dan kritik yang bersifat membangun untuk kemajuan baik dari segi isi dan penulisan profil sehingga kedepannya bias lebih baik dan memberikan informasi yang akurat tentang keberadaan Kelurahan Langkai kepada lapisan masyarakat luas khususnya.

Akhir kata semoga bisa memberikan manfaat dan dipergunakan sebagaimana mestinya, Terima kasih.

Tim Penyusun,

Kelurahan Langkai

BAB I

GAMBARAN UMUM KONDISI DAERAH

1.1 Sejarah Dan Landasan Hukum

Pemerintahan Kota Palangka Raya sebelumnya telah terdiri dari 2 (dua) Kecamatan 21 (dua puluh satu) Kelurahan, Dalam rangka mempercepat pelayanan kepada masyarakat pada Tahun 2003 dimekarkan menjadi 5 (lima) kecamatan dan 30 (tiga puluh) Kelurahan. Kecamatan Pahandut merupakan salah satu kecamatan tertua di Kota Palangka Raya, yang sebelumnya memiliki 11 kelurahan dan kemudian dimekarkan menjadi 6 kelurahan, yakni :

1. Kelurahan Pahandut (lama)
2. Kelurahan Panarung (lama)
3. Kelurahan Langkai (lama)
4. Kelurahan Tumbang Rungan (lama)
5. Kelurahan Pahandut Seberang (Baru)
6. Kelurahan Tanjung Pinang (baru)

Pemerintahan di Kecamatan Pahandut sebagai pelaksana pemerintahan umum yang membawahi 6 (enam) Kelurahan, dalam melaksanakan tugasnya Camat mempunyai kedudukan sebagai Perangkat Daerah yang memimpin penyelenggaraan Pemerintah di tingkat Kecamatan yang berada di bawah dan bertanggung jawab kepada Walikota. Dalam melaksanakan tugasnya Camat juga mempunyai tugas menetapkan pelaksanaan serta penyelenggaraan segala urusan Pemerintah, Pembanguna dan Pembinaan masyarakat di Kecamatan.

Kelurahan adalah pembagian wilayah administratif di bawah kecamatan. Kelurahan merupakan wilayah kerja, lurah sebagai perangkat daerah kabupaten atau Kota, Kelurahan di pimpin oleh seorang lurah yang berstatus Pegawai Negeri Sipil, Kelurahan merupakan Unit Terkecil setingkat dengan desa, berbeda dengan desa, kelurahan memiliki hal mengatur wilayahnya lebih terbatas.

Kelurahan Langkai berada dibawah Pemerintahan Kecamatan Pahandut, dimana dalam menjalankan tugas pemerintahannya Kelurahan Langkai dipimpin oleh seorang lurah yang menerima kewenangan dari Walikota Palangka Raya melalui Camat.

Pelaksanaan tugas berdasarkan susunan organisasi kelurahan yang terdiri dari seorang lurah selaku pimpinan pemerintah kelurahan mempunyai fungsi dan tugas sebagai sebagaimana berdasarkan Peraturan Daerah Kota Palangka Raya nomor 43 tahun 2009.

1.2 Visi Misi

Dari sisi pemerintahan daerah, pembangunan Kota Palangka Raya dilaksanakan dengan visi, “**KECAMATAN PAHANDUT SEBAGAI FILOSOFI HUMA BETANG,**”

- Meningkatkan pemberdayaan masyarakat dan Pelayanan Publik
- Meningkatkan Kualitas Pembangunan Kecamatan/Kelurahan;
- Meningkatkan Kualitas Sumber Daya Aparatur Kecamatan Melalui Pendidikan dan Pelatihan;
- Mendukung Pariwisata Sebagai Pelestarian Budaya Daerah Kota Palangka Raya

Yang kesemuanya dilandasi dengan motto “**CANTIK**” (Terencana, Aman, Nyaman, Tertib, Indah, Keterbukaan)

Berdasarkan uraian visi dan misi diatas, maka tujuan di tetapkan sebagai berikut :

1. Mewujudkan penyelenggaraan pemerintah yang baik dan terselenggaranya pelayanan umum yang prima
2. Memberikan pembinaan kepada organisasi Kemasyarakatan;
3. Menciptakan arus komunikasi yang aktif antara kecamatan dan kelurahan;
4. Menciptakan prosedur kerja sesuai dengan Undang-undang dan peraturan yang berlaku
5. Menciptakan lingkungan yang aman, nyaman bagi wisatawan baik yang datang ke Kota Palangka Raya

1.3 Landasan dan Letak Geografis

Sebagai kelurahan yang sudah lama terbentuk serta berada di dalam lingkungan perkotaan, penduduk yang berada didalam lingkungan perkotaan, penduduk yang berdomisili di kelurahan Langkai bersifat majemuk dan

merupakan penduduk yang sudah ada sejak awal terbentuknya Kelurahan Langkai.

Berdasarkan peta BPN Kota Palangka Raya tahun 2015 luas kelurahan 8,88 KM² sedangkan persentase terhadap luas kecamatan adalah 7,42 Ha yang terdiri dari :

1. Perkebunan/ Pertanian :
 - Lahan Pertanian/Perkebunan 420 Ha
 - Lahan Prasarana Umum 79 Ha
 - Padang Ilalang 3 Ha
 - Sungai 0,18 Ha
 - Lapangan Olah raga 1 Ha
 - Lain-lain 888,10 Ha
2. Batas wilayah kelurahan
 - Sebelah utara berbatasan dengan Kelurahan Pahandut Seberang
 - Sebelah Timur berbatasan dengan Kelurahan Panarung
 - Sebelah Selatan berbatasan dengan Kelurahan Sabaru
 - Sebelah Barat berbatasan dengan Kelurahan Menteng

Sumber data : Kecamatan Pahandut Dalam Angka 2024

1.4 Orbitrasi (Jarak dari pusat Pemerintahan)

Kelurahan langkai merupakan salah satu kelurahan pada lingkup Kecamatan Pahandut. Jarak tempuh dari Kelurahan Langkai ke Kecamatan Pahandut \pm 2 Km sedangkan ke pusat Pemerintahan Kota palangka Raya \pm 7 Km dengan jarak tempuh berkisar \pm 30 menit, sedangkan jarak tempuh dari kelurahan ke pusat pmerintahan provinsi Kalimantan Tengah \pm 1 Km dengan jarak tempuh \pm 10 menit.

1.5 Topografi

Keadaan topografi Kelurahan Langkai merupakan daerah dataran rendah dan berawa-rawa dengan ketinggian 20 – 25 meter diatas permukaan laut. Kelurahan Langkai di lewati 1 (satu) sungai yaitu Sungai Kahayan.

Potensi daerah rawan bencana di Kelurahan Langkai terdapat hamper di seluruh kawasan flamboyan bawah, hal ini disebabkan karena flamboyant bawah tersebut terletak dibantaran sungai. Pada saat curah hujan tinggi maka permukaan air sungai pun naik sehingga akan terjadi banjir di wilayah bantaran sungai.

Tipologi permukaan bantaran sungai adalah rumah panggung yang rata-rata terbuat dari kayu, konstruksi rumah kayu dengan kerapatan dan kepadatan penduduk yang tinggi juga sangat berpotensi terjadi kebakaran. Kebakaran dapat terjadi di permukiman penduduk maupun fasilitas umum berupa pasar dan pertokoan.

BAB II

DASAR HUKUM, KEDUDUKAN DAN FUNGSI KELURAHAN

2.1 Pemerintahan Kelurahan

Dasar hukum kelurahan langkai adalah berpedoman kepada PP Nomor 73 Tahun 2005 tentang Kelurahan, Perda Kota palangka Raya Nomor 32 Tahun 2002 tentang Pembentukan, Pemecahan dan Penggabungan Kecamatan dan Kelurahan, PP Nomor 19 Tahun 2008 tentang Kecamatan, Perda Kota palangka Raya Nomor 08 Tahun 2008 tentang Urusan Pemerintah Daerah Yang Menjadi Kewenangan Pemerintah Kota Palangka Raya, Perda Kota Palangka Raya Nomor 01 Tahun 2009 tentang Susunan Organisasi Kecamatan dan Kelurahan dan Perda Kota Palangka Raya Nomor 44 Tahun 2009 tentang Urusan Tugas jabatan Struktural di Lingkungan Kecamatan Kota Palangka Raya.

Pemerintahan Kelurahan Langkai berada di bawah Pemerintahan Kecamatan Pahandut, dimana didalam menjalankan tugasnya Pemerintah Kelurahan Langkai yang dipimpin oleh Lurah Langkai, yang menerima kewenangan dari Walikota Palangka Raya dan bertanggung jawab kepada Walikota palangka Raya melalui Camat Pahandut.

2.2 Kepegawaian

Pelaksanaan tugas berdasarkan susunan organisasi kelurahan yang terdiri dari seorang lurah selaku pimpinan pemerintahan kelurahan mempunyai fungsi dan tugas yang berpedoman pada peraturan daerah Kota Palangka Raya Nomor 43 Tahun 2009.

No	Pendidikan	Jumlah Orang
1.	S2	0
2.	S1	5
3.	SMA	1

Pegawai berdasarkan Jabatan

Plt. Lurah	:	DEDY RUSWANDI, S.Pd
Sekretaris Lurah	:	-
Kasi Pemerintahan dan Trantib	:	YUDINUS, S.Sos
Kasi Ekobang dan PMK	:	RENYTHA SALYANSON, S.AP
Kasi Kesejahteraan Sosial	:	DEDY RUSWANDI, S.Pd
Pelaksana	:	JANMILITA, SE
Pelaksana	:	JEWHANDA JAENURI
Pelaksana	:	TINA KURNIANA, S.T.

Pegawai berdasarkan golongan :

No	Golongan	Jumlah Orang	
1	Golongan III/d	:	1
2.	Golongan III/c	:	1
3.	Golongan III/b	:	2
4.	Golongan III/a	:	1
5.	Golongan II/b	:	1
5.	Golongan II/c	:	-

**STRUKTUR ORGANISASI KELURAHAN LANGKAI
TAHUN 2025**

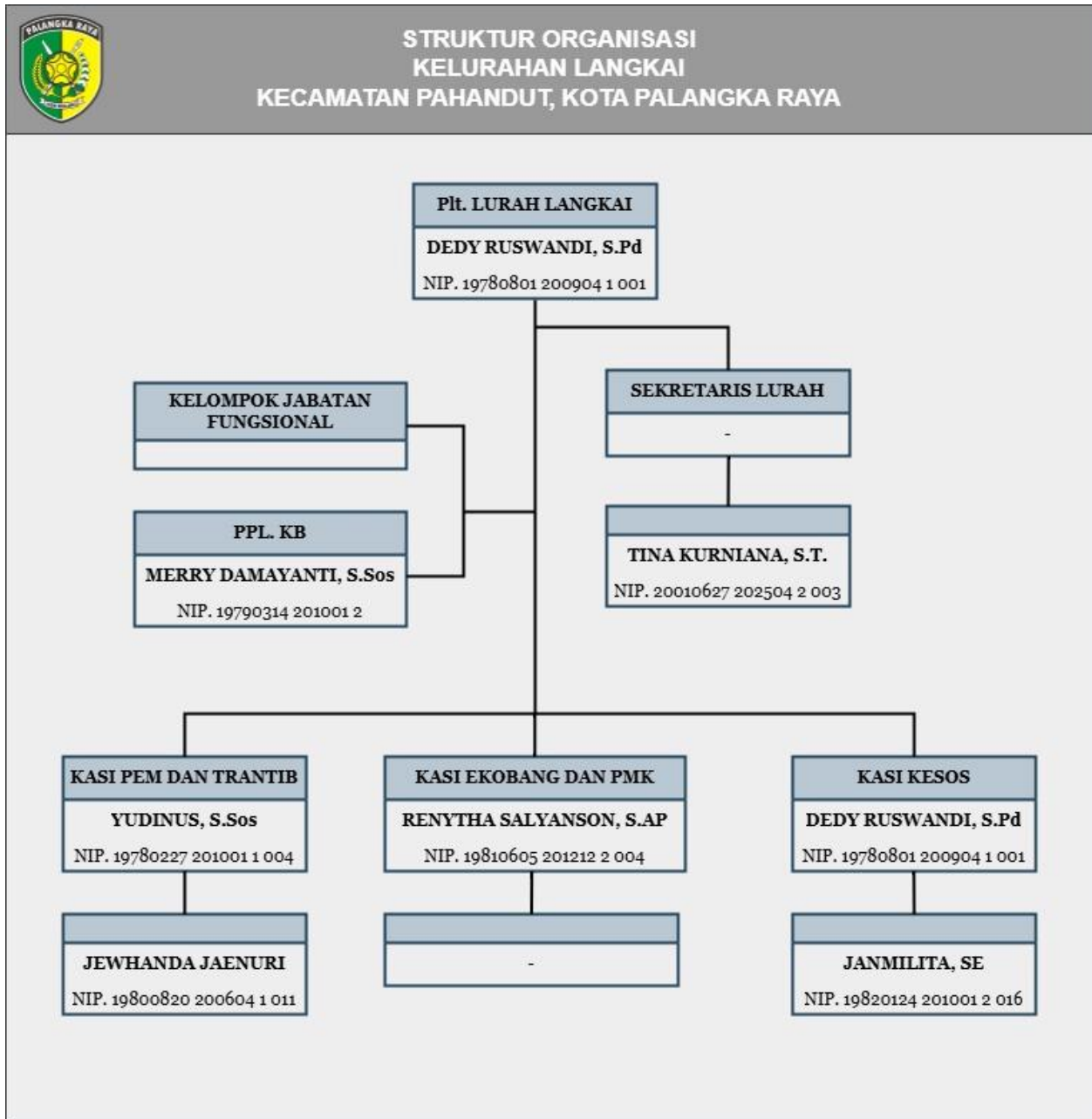

Keterangan :

Plt. Lurah (Eselon IV/b)	:	DEDY RUSWANDI, S.Pd
Sekretaris (Eselon IV/b)	:	-
Kepala Seksi Pemerintahan dan Trantib Eselon (IV/b)	:	YUDINUS, S.Sos
Kepala Seksi Ekobang dan PMK (Eselon IV/b)	:	RENYTHA SALYANSON, S.AP
Kepala Seksi Kesos (Eselon IV/b)	:	DEDY RUSWANDI, S.Pd
Staf Kelurahan	:	3 (Tiga) orang

PROFIL PEJABAT ESELON KELURAHAN LANGKAI TAHUN 2025

Nama	:	DEDY RUSWANDI, S.Pd	
NIP	:	19780801 200901 1 001	
Pangkat/Golongan	:	Penata (III/c)	
Tempat/Tgl Lahir	:	Bangkuang , 01 Agustus 1978	
Jabatan	:	Plt. Lurah Langkai	
Nama	:	-	
NIP	:	-	
Pangkat/Golongan	:	-	
Tempat/Tgl Lahir	:	-	
Jabatan	:	-	

Nama	:	DEDY RUSWANDI, S.Pd	
NIP	:	19780801 200901 1 001	
Pangkat/Golongan	:	Penata (III/c)	
Tempat/Tgl Lahir	:	Bangkuang, 01 Agustus 1978	
Jabatan	:	Kasi Kesejahteraan Sosial	
Nama	:	YUDINUS, S.Sos	
NIP	:	19780227 201001 1 004	
Pangkat/Golongan	:	Penata Muda Tk. I (III/b)	
Tempat/Tgl Lahir	:	Palangka Raya, 27-02-1978	
Jabatan	:	Kasi Pemerintahan, Keamanan dan Ketertiban	
Nama	:	RENYTHA SALYANSON, S.AP	
NIP	:	19810605 201212 2 004	
Pangkat/Golongan	:	Penata Muda Tk. I (III/b)	
Tempat/Tgl Lahir	:	Palangka Raya, 05-06-1981	
Jabatan	:	Kasi Ekonomi dan Pembangunan dan Pemberdayaan Masyarakat Kelurahan	

2.3 Lembaga Kemasyarakatan

RT/RW Kelurahan Langkai

Dalam menjalankan pemerintahan, Kelurahan Langkai membentuk RT/RW dengan jumlah sebagai berikut :

No	RT/RW	Jumlah
1.	RT	75
2.	RW	17

Lembaga-lembaga Kemasyarakatan

No	Nama Organisasi	Jumlah Anggota / Pengurus
1.	Mantir Adat	3
2.	LKK	13
3.	Org.Kepemudaan / Karang Taruna	35
4.	PKK	34

Perangkat Keamanan

No	Nama	Jumlah Anggota
1.	Polri (Bhbinkamtibmas)	1
2.	TNI (Babinsa)	1
3.	Linmas	40
4.	Poskamling	13
5.	Anggota TSAK	12

Sarana Kesehatan, Pendidikan dan Fasilitas milik Pemerintah

Sedangkan jumlah sarana kesehatan, Pendidikan dan Fasilitas milik Pemerintah yang ada di kelurahan langkai adalah sebagai berikut:

No	Fasilitas Kesehatan	Jumlah
1.	Pustu	3
2.	Poliklinik	2
3.	Posyandu	7
4.	Apotik	10
5.	Toko obat	4
6.	Rumah Sakit	4
7.	Puskesmas	1
8.	Klinik Bersalin	6
9.	Dokter praktek	10
10.	Posyandu Lansia	5
11.	Posbindu	1
12.	Dasawisma	1
13.	Kantor Perbankan	7
14.	Kantor BUMN	2
15.	SD / MIN	22
16.	SMP /MTSN	15
17.	SMA / MA	11
18.	SMK / PT	11
19.	GOR	1
20.	KAU	1

BAB III
POTENSI SUMBERDAYA MANUSIA

3.1 Kepadatan Penduduk

Sebagai kelurahan yang sudah lama terbentuk serta berada di dalam lingkungan perkotaan, penduduk yang berada di dalam lingkungan perkotaan, penduduk yang berdomisili di kelurahan Langkai bersifat majemuk dan merupakan penduduk yang sudah ada sejak awal terbentuknya Kelurahan Langkai.

Sedangkan gambaran secara umum bahwa penduduk di kelurahan langkai didominasi oleh penganut agama islam, kendati demikian kehidupan sehari-hari dalam bingkai toleransi antar umat beragama terjalin dengan baik ini dapat di lihat pada saat perayaan hari besar masing-masing keagamaan, jumlah penganut masing- agama dapat dilihat pada tabel berikut ini:

Jumlah Penganut Kepercayaan Berdasarkan Agama							
Islam	Kristen	Katolik	Hindu	Buddha	Konghucu	Aliran Kepercayaan	Jumlah
19.019	4.635	1.235	450	1	1	2	25.442

Sumber data : Kecamatan Pahandut Dalam Angka 2024

BAB IV
POTENSI SUMBER DAYA MANUSIA

4.1 Jumlah Penduduk dan Jumlah Kepala Keluarga

Penduduk merupakan salah satu modal dasar pembangunan yang senantiasa harus ditingkatkan kualitas dan kuantitas secara terprogram guna menunjang pelaksanaan pembangunan. Penduduk yang berkualitas merupakan sumber daya manusia (SDM) yang produktif sehingga mampu meningkatkan kesejahteraan rakyat.

Kelurahan Langkai memiliki jumlah penduduk sebanyak 30.441 jiwa yang terdiri dari 15.270 jiwa laki-laki dan 15.171 jiwa perempuan. Adapun rincian dapat dilihat pada table sebagai berikut :

No	Kelurahan	Laki – Laki (Jiwa)	Perempuan (Jiwa)	Jumlah (Jiwa)
1	LANGKAI	15.270	15.171	30.441

Sumber data : Kecamatan Pahandut Dalam Angka 2024

Berikut ini dapat dilihat karakteristik jumlah penduduk di Kelurahan Langkai menurut tingkat pendidikan di bawah ini :

No	Kelompok Usia	Jumlah Jiwa		Jumlah
		Laki-laki	Perempuan	
1.	Belum sekolah	2.302	2.806	5.108
2.	Tidak Tamat Sekolah	2.800	1.735	4.535
3.	Tamat SD/Sederajat	3.126	5.780	8.908
4.	Tamat SLTP/Sederajat	3.543	4.202	7.745
5.	Tamat SLTA/Sederajat	4.479	3.417	7.898
6.	Tamat Akademi/Sederajat	2.214	1.288	3.502
7.	Tamat Sarjana (S.1)	2.204	1.332	3.536
8.	Tamat Pasca Sarjana	82	88	179

Sumber data : Laporan tahunan Kelurahan Langkai tahun 2024

Untuk jumlah jiwa penduduk berdasar kelompok usia bisa di lihat pada tabel berikut ini :

No	Kelompok Usia	Jumlah Jiwa		
		Laki-laki	Perempuan	Jumlah
1.	0 – 1 Tahun	1.921	1.874	3.795
2.	2 – 5 Tahun	1.638	1.608	3.246
3.	7 – 12 Tahun	1.729	1.607	3.336
4.	13 – 15 Tahun	1.739	1.806	3.545
5.	16 – 18 Tahun	1.680	1.787	3.467
6.	19 – 24 Tahun	1.593	1.661	3.254
7.	25 – 29 Tahun	1.639	1.668	3.307
8.	30 – 34 Tahun	1.605	1.020	2.625
9.	35 – 39 Tahun	991	1.026	2.017
10.	40 – 44 Tahun	1.012	1.025	2.037
11.	45 – 49 Tahun	1.049	1.190	2.339
12.	50 keatas	997	1.126	2.123

Sumber data: Laporan Tahunan Kelurahan Langkai 2024

4.2 Potensi Wilayah

Tersedianya bahan baku kayu dan rotan memberikan pasar berpotensi memberikan kegiatan untuk industri meubelair, selain itu industri rumah tangga pun mampu menggeliatkan perekonomian masyarakat, karena kelurahan langkai mendapatkan pasokan bahan baku yang cukup baik dari wilayah Kecamatan Pahandut sendiri atau pun dari Kecamatan lain di Kota Palangka Raya, berikut ini adalah data industri kecil dan menengah dan sarana dan prasarana ekonomi yang ada di kelurahan langkai

No	Jenis Kegiatan/Usaha	Jumlah
1.	Meubelair	9
2.	Industri Kecil Menengah	40
3.	Bengkel Las	4
4.	Industri Rumah Tangga	10

SARANA DAN PRASARANA EKONOMI								
Toko	Pasar Tanpa Bangunan	Mini market	Toko/Warung	Resto/Rumah Makan	Kedai makanan	Hotel	Losmen	Bang. Permanen
33	1	23	357	54	29	7	29	55

Pasar		
BERDASARKAN PENGGUNAANNYA (Ha/m ²)		
Pertanian/ Perkebunan	Prasarana Umum	Lahan Lainnya
420	79	1873

Dengan adanya 2 (dua) pasar besar dan menjamurnya ruko/toko yang ada di Kelurahan Langkai menunjukkan bahwa semakin meningkatnya kegiatan perekonomian dan semakin tinggi pula kebutuhan masyarakat akan barang dan jasa. Berikut adalah data banyaknya pasar dan ruko di wilayah Kelurahan Langkai.

No	Nama Pasar/Ruko	Lokasi	Keterangan
1.	Ruko Flamboyan	Jl. A.Yani	Pasar Swasta
2.	Pasar Kameloh	Jl. K.S.Tubun	Pasar Swasta
3.	Pasar PU	Jl. S.Parman	Pasar Swasta

4.3 Sarana Perbankan

Sedangkan kegiatan perekonomian di wilayah Kelurahan Pahanduit memberikan kontribusi dan manfaat yang cukup besar kepada masyarakat, seperti fasilitas perbankan digunakan untuk mendukung ekonomi produktif masyarakat, baik simpan pinjam maupun fasilitas lainnya. Berikut daftar nama-nama bank yang berada di wilayah kelurahan Langkai :

No	Nama Perbankan	Alamat
1.	Bank BRI Cabang Palangka Raya	Jl. A. Yani
2.	Bank Tabungan Negara (BTN)	Jl. A. Yani
3.	Bank Nasional Indonesia	Jl. Diponegoro
4.	Bank Indonesia	Jl. Diponegoro
5.	Bank Muamalat	Jl. Diponegoro
6.	Bank Pembangunan Kalteng	Jl. RTA. Milono
7.	Bank BSI	JL.A. Yani

4.4 Sarana Pendidikan

Jumlah sekolah TK dan SD menurut status di rinci di Kelurahan Langkai sebagai berikut:

SD		MIN	
Negeri	Swasta	Negeri	Swasta
13	6	1	2

SMP		MTSN	
Negeri	Swasta	Negeri	Swasta
5	7	1	2

SMA		MA	
Negeri	Swasta	Negeri	Swasta
2	8	-	1

SMK		PT/AK	
Negeri	Swasta	Negeri	Swasta
4	4	1	2

LAMPIRAN
SARANA PERBANKAN



SARANA KESEHATAN/RUMAH SAKIT

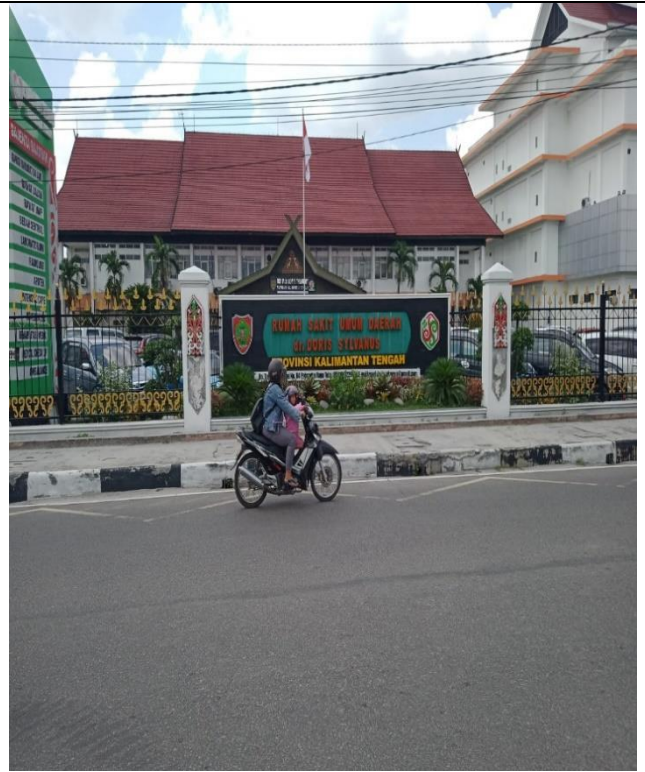

SPBU

